越高新聞

発行所
埼玉県立越ケ谷高等学校
出版委員会
印刷所
株式会社 信陽堂

日の照るうちに
干し草つくれ
（イギリス）

# 校内球技大会ひらかれる

## 健闘した一年生
### 先生も〃ドロ〃だらけ

…六月三日、四日の両日にわたって、恒例の校内球技大会が、盛大に繰り広げられた。天候にも恵まれ、全生徒、大ハッスルぶりであった。…

この球技大会は、生徒と先生方が、日頃の勉強や仕事を忘れて、力をきそい合う唯一のレクリエーションの日。どの顔もうれしさに満ちていた。

このような、校内における大会においても勝つ事は大切なことであるが、それと同様にこの機会に越高生、一人一人の自覚を高め、越高カラーを深めるという事も忘れてはならない。そういう面から見ると、今回の球技大会で得たものは大きい。新入生歓迎という目的と、全校生徒の交流という両面において、大成果を得た。

このような点からも、この球技大会は越高発展のために、なくてはならない企画であると言っても言い過ぎでないように思われる。我々は今回を機会として、より一層の飛躍を得よう。

さて、球技大会第一日目は、全体的にのんびりムードであったが二日目は、俄然最高潮に達した。熱気漂う各ブロック決勝戦。好試合を繰り広げた。男子ソフト決勝は特に好試合を演じた。守備、打撃ともに完壁に近く、得点は追いつおわれつで、全く応援者をにきわした。結局、九回表の二ノ二の猛攻で勝敗が決まり15・13で二ノ二の優勝となった。

一方女子ソフト（二ノ六対職員チーム）の決勝戦もわきにわいたのんびりした職員チームとかなり緊迫した二ノ六の様子は全く対称的であった。ヘッドスライディングや大ホームランが飛び出し、文字通り手に汗にぎる好試合であった。結果二ノ六が少差で勝利を得た。

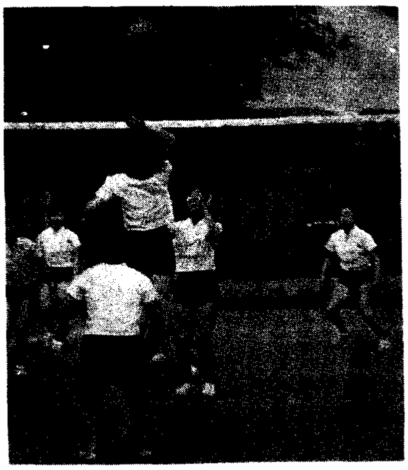

結果

総合優勝…（男子）二年二組
（女子）一年七組

各ブロック優勝チーム
ソフト（男子）二年二組
（女子）二年六組
バスケット（男子）教員
（女子）三年九組
バレー（男子）三年一組
（女子）二年八組
卓球（男子）二年一組
（女子）三年八組
テニス（男子）三年一組
（女子）一年七組

尚、出版委員会では、各学年にわたり、数名に〃球技大会についてどう思うか〃という事についてインタビューしてみた。

A…全校生徒、何の壁もなく一緒に交わってできるという事はとてもよい事だと思います。

B…生徒そして先生方にとっても良い事だと思う。生徒と先生の間に少しは親密さがわくと思う。

C…一番最後の球技会になってしまい少し寂しい気もするが、大いにあばれて見たいと思う。いつまでもこの球技大会をつづけてほしい。

D…健全で良い。こういうものは毎月一回位はやってもらいたいものだ（笑い）

E…良く言えばクラスの友好を計るのによい。悪く言えば時間の無駄だ（僕なんかこれでも被害者なんだ）

### ちょっと一言

中間テストの為の勉強も全然熱心にやらなくて、その上に二日間の球技大会。本当にのんびりとできた。応援も熱心にせずただブラブラしていた僕の立場から、球技大会の反省なんていえないのであるが、ちょっと一言いわせてもらう。

全体的に見てこんどの球技大会は、新入生歓迎という面で成功したように思う。しかしだ、あまりにも僕みたいにブラブラしている人が多かったということである。レクリエーションであるからぶらぶらする事もよい。しかし何か問題があると思う。新入生は誠に熱心でよかったが、二、三年生にはだらけていたものが多かった。新入生を迎える人が此んなことでどうする〃僕も大いに反省すると共に皆さんにも反省してもらいたい。「オリンピックは参加することに意義がある」といわれているが、校内球技大会は参加するとともに応援することにも意義があることをお忘れなく。

# 長髪基本的に認められる

最近、我が校では長髪希望の声が日一日と高まっています。一昨年は十月より三年生が長髪を許され、昨年は四月から三年生の長髪が許可されました。我が校が短髪制をとっている源は「就職の第一条件」の為だということを以前に校内討論会で聞いたことがあります。最近一、二年の間から盛んに長髪希望の声が高まり、先日の校内討論会で激しく意見が交わされ、学校側にも大切な問題となりました。その後、学校側から「基本的に長髪を認める方向にある。」との話があり私達にも大切な問題です。

次のアンケートを参考として皆さんも考えてみて下さい。

先に行なわれましたアンケート（自由長髪）について書いてみますと、長髪賛成者八九六名、主なる長髪希望の理由をあげてみると

①越ケ谷高校は封建的であり、生徒の自主性などを認めていない。
②学校が短髪ということを強制する必要はない。
③近隣の学校は長髪を施行しているのに我が校が長髪を認めないのは何事か。
④私生活に影響を及ぼし、長髪の方が学生らしい。
⑤学力低下などには関係ない。生徒をもっと信用してほしい

などが主なる意見です。又、長髪反対者の数は一八三名で主なる反対の理由としては、

①坊主のほうが清潔で学生らしい。
②長髪にすると飾り気を出して学力にも影響する。
③長髪だと運動の場合など面倒である。
④着帽しなくなる。

などが主なる理由としてあげられました。しかし長髪反対の者でも長髪にした場合自分に責任をもてるのなら、グループサウンズみたいに長くしないで、学生らしい頭ならば許してもよいなどの意見も随分多くありました。しかしこのアンケートについては三年生の男子が非協力的だったということがいえます。

九月上旬
○各H・R単位で長髪について研究
　髪形はどうあるべきか
　着帽について
　長髪を実施した後はどうあるべきか
九月中旬
○特別委員会で研究
○生徒指導部で研究
十月
○実施か？

### 長髪こ思うこと

髪をのばしたい、このように考えることは若い私達にとって当然の気持ちであるはず。我が校においても、長髪希望の声は日一日と高まりつつある。その結果として、具体的には十月（予定）に実施されるというところまできている。ここで私達生徒一人一人がよく注意し、研究しなければならない問題があげられるはずである。一番大切な事は私達の一人一人が長髪について真剣な態度で望むことであり、冷静に考えるだけの余裕をもつことである。ことに二年生は修学旅行なども目前にし、一日も早く長髪許可が出ないかとあせりがちではないかと思われる。事実この件に関しては一部より根拠のない話を耳にしているし、先日行なわれたアンケートについても大半が学校に対する不信任的なものであった。この数はおびただしいものであり一方的に生徒の主張を通そうとする意見も少なくはなかった。

以上の様に、一部ではあるが問題がある。この他にも様々な問題があるはずである。その問題の一つ一つに対し私達は真剣に取り組みたいものである。

そしてこの長髪問題の如何にかかわらず高校生として意義ある学生生活を過す為にも努力しなければならないと思う。

# くたびれちゃった遠足

## 一年生

去る五月二十三日は、秩父・顔振峠への旅行の日であった。もちろん、この遠足は私達が越高に入って初めての遠足である。

中学校と違って、遠足についてのミーティングが簡単なもので当日まで遠足などという、気持がしなかった。

また服装についても、体操着で多少の不満があったが、しかし当日になれば、そこは越高生。そんな些細な事は忘れ、バスに乗り込んだ。車内では、ガイドさんの歌に合わせてはずむ青春の歌声、又マイクを通してのユーモアある歌いぶりに、皆の高らかな笑い声。まさに車は青春火山のようであった。しかし、目的地が近づくにつれて、私達の住んでいる所では見られない、新鮮な緑・谷川の清らな流れに、いつの間にか、歌声もやんで見入っていた。

そうしているうちに、バスは山の中腹ほどまで来て、いよいよそとから歩き頂上に向うわけである。初めのうちは、ゆるやかな坂で、のんびりしていたもののだんだん急な坂道になって来て、皆、必死である。女生徒の中には、何人かへたばった人もいたようであった。悪戦苦闘の末やっと頂上についた。頂上での昼食は格別であった。下山の時は、だいぶリラックス出来た。ラジオを聞きながら歩く者、後方の女生徒に気をとられながら歩くものとまちまちであった。途中谷川の冷たい水で顔を洗ったり、雄大な薦を背景に記念撮影をしたり、一時間余りの時間を楽しく過ごしたりして、自然をしみじみと味わい、クラスの親密感を深め、有意義な遠足であった。

## 二年生

五月二十三日。今日は、越高二年生の鎌北湖への遠足である。出発は、七時半のはずだったが、バス会社の都合で約一時間遅れた。初めのうちは、皆、ぶつぶつ文句らしきものを言っていたが、バスが走り出すと、いつもの明るい笑顔にもどった。十一時頃、目的地鎌北湖に着いた。鎌北湖は、湖としては意外に狭いし、水は澄んでいなかったし、景色なども、平凡で期待はずれの感があった。湖畔で昼食をとったのだが、少し奥に入ると、小川のせせらぎと、まっすぐに伸びた杉の木立ちとが、食欲をそそってくれた。一時頃、その周辺のハイキングに出発した。鎌北湖からのハイキングは、前日の雨のせいか、よくすべり、ころんだ人がたくさんいた。だが、五月の花々や、山の木々が、われわれの目を楽しませてくれた。また思っていた以上に険しく、登るのに大変苦労したが、しかし、頂上に、登り着いた時の解放感とさわやかさとが、あの辛さを帳消しにしてくれた。頂上から、一時間ぐらい歩いて、やっとバスが駐車してある所に着いた。その途中の、段々畑の菜の花の黄色が新鮮に目にしみこんだ。皆、揃うとすぐに帰路、越谷に向かったが、バスの中では、やはり疲れたのか、眠る人が多く、あまり歌声も聞かれなかったが、いさましい予科練の歌だけが、耳に響いた。四時半を少し過ぎた頃、越谷に到着した。

### 夏休行事予定

○全校召集日　8月10日（土）
○一学年召集日　8月21日（水）
○二学年召集日　8月21日（水）
○三学年召集日　7月29日（月）
○臨海学校　8月5日～8日
○林間学校　7月22日～25日
○三学年補習
　英数国　7月22日～31日
　理社　8月19日～24日
○二学年補習
　前8・1～7　後8・21～27
○一学年補習
　英数国　8月1日～7日